

**CENTRAL ISLIP  
UNION FREE  
SCHOOL DISTRICT**  
CENTRAL ISLIP, NY 11722

\*\*\*ECRWSS\*\*\*  
**POSTAL PATRON**

Nonprofit Org.  
Carrier Route Pre-Sort  
**US Postage  
PAID**  
Permit No. 11  
Central Islip, NY

MAY 2022

# EDUCATION

**CENTRAL ISLIP PUBLIC SCHOOLS**

*Report*

CHILDREN OUR FUTURE ~ DIVERSITY OUR STRENGTH

**BUDGET EDITION**

**Budget Vote:** May 17, 2022 from 9 a.m. until 9 p.m. in the  
**Alfano School Gymnasium, 50 Wheeler Road, Central Islip.**

**ANNUAL BUDGET PUBLIC HEARING  
MAY 5 AT 7 P.M.**

## **THIS BUDGET REPRESENTS AN INVESTMENT IN OUR CHILDREN ~ IN OUR SCHOOLS ~ IN OUR FUTURE**

The Central Islip Board of Education has unanimously adopted the proposed 2022-2023 Budget. This Budget, (Proposition I), advances a comprehensive educational program.

The 2022-2023 Budget is under the 2% tax levy cap and represents a fiscally sound spending plan that maintains the integrity of academic programs, student services, capital projects, improved infrastructure, and reflects prudent fiscal management as indicated by Moody's Investor Services which assigned Central Islip School District its A1 Bond Rating. The proposed Budget you will be asked to consider on May 17th contains a full scope of Academic Programs, Full Day Kindergarten, Advanced Placement Courses, Academic Intervention Services, Athletics, Music, Performing Arts, and Extracurricular/After School Programs. ***This Budget represents no increase to the tax levy.***

You will also be asked to consider a comprehensive capital project, (Proposition II), that will include roofing repairs and enhancements to all school buildings. It is estimated that there will be no increase to the tax levy for Proposition II.

Please see details and highlights on the proposed Budget and capital project initiative inside this Budget Brochure.



**Votación del presupuesto:** 17 de mayo del 2022 de 9 a.m. a 9 p.m. en  
**el Gimnasio de la Escuela Alfano, 50 Wheeler Road, Central Islip.**

**AUDIENCIA PÚBLICA ANUAL DEL  
PRESUPUESTO: 5 DE MAYO A LAS 7 P.M.**

## **ESTE PRESUPUESTO REPRESENTA UNA INVERSIÓN EN NUESTROS HIJOS ~ EN NUESTRAS ESCUELAS ~ EN NUESTRO FUTURO**

La Junta de Educación de Central Islip ha adoptado por unanimidad el presupuesto propuesto para 2022-2023. Este Presupuesto, (Propuesta I), promueve un programa educativo integral.

El Presupuesto 2022-2023 está por debajo del límite de gravamen fiscal del 2% y representa un plan de gastos fiscalmente sólido que mantiene la integridad de los programas académicos, los servicios estudiantiles, los proyectos de capital, la infraestructura mejorada y refleja una gestión fiscal prudente según lo indicado por Moody's Investor Services, que asignó Distrito Escolar de Central Islip su Calificación de Bonos A1. El presupuesto propuesto que se le pedirá que considere el 17 de mayo contiene una gama completa de programas académicos, jardín de infantes de día completo, cursos de colocación avanzada, servicios de intervención académica, atletismo, música, artes escénicas y programas extracurriculares/después de la escuela. ***Este Presupuesto no representa un aumento de la tasa impositiva.***

También se le pedirá que considere un proyecto de capital integral (Propuesta II), que incluirá reparaciones de techos y mejoras en todos los edificios escolares. Se estima que no habrá ningún aumento en la recaudación de impuestos para la Propuesta II.

Consulte los detalles y aspectos destacados del presupuesto propuesto y la iniciativa del proyecto de capital dentro de este folleto de presupuesto.

# A Letter to the Community

**The 2022-2023 Budget represents a tax levy freeze.  
It is an educationally responsible and fiscally sound blueprint for success!**



Norman A. Wagner



Sharon A. Dungee

Dear Parents, Guardians, and Central Islip School District Residents,

The Central Islip Board of Education has unanimously adopted the proposed 2022-2023 Budget that is under the New York State 2% Tax Levy Cap and represents a ZERO TAX LEVY INCREASE for our residents. This Budget, which you will be asked to consider on May 17th, represents a spending plan dedicated to educational excellence for our students. You will also be asked to consider a \$40 million capital improvements project, which is estimated to pose no projected tax levy increase. This bond issue represents an investment in our District, and will enhance the integrity and value of our school buildings and grounds. Please see details inside this edition of The Budget Report.

The proposed \$248,768,021 spending plan represents a ZERO Tax Levy increase. This is a fiscally responsible Budget that was created in a manner that is responsive to the education of our students and sensitive to our residents' ability to support these programs.

The 2022-2023 Budget represents a balanced curriculum that meets the needs of all students and maintains the integrity of current educational programs and new initiatives. This Budget includes but is not limited to: Pre-K and Full Day Kindergarten; current School Bus Transportation distances, Advanced Placement (AP) college credit-bearing courses, Academic Intervention Services designed for students with special needs, Mathematics, Science, English Language Arts, Foreign Languages, Technology Engineering, Athletics, Music, Art extracurricular and after school programs, High School summer school, and our elementary summer school enrichment program. We are continuing the phase in of our 1-to-1 computer chromebooks initiative in every classroom District-wide.

This Budget supports new initiatives including Playground Digital Resource to build Foundational Skills (Grades K-2), My World Social Studies (Grade 6), Science 21 (Grades 4 & 5), Elevate Grade 7 & 8 Science, SuccessMaker Math AIS, American History of our Nation-Digital component and Project Imagine (Grade 7 & 8), MyPerspectives (Grade 9 ELA), E-Commerce (College Credit), and Sets, Probability and Logic (College Credit). Also included are additional security measures, and anticipated charter school costs.

Please take a moment to browse through this Brochure, which highlights the Budget and Capital Improvement Plan.

This Budget represents an educational program that is responsive to the needs of our students and community. Your participation in the voting process is essential.

#### Board of Education

Norman A. Wagner, President • Luis Alcantara, Vice President  
Daniel Devine • Michele Harriott • Glenn C. Mitchell • Jim Musumeci • Debra Cavanagh

Sincerely,  
Norman A. Wagner  
President, Board of Education

Ms. Sharon A. Dungee  
Superintendent of Schools

# Una carta a la comunidad

**El Presupuesto 2022-2023 representa un congelamiento de impuestos.  
¡Es un modelo educacionalmente responsable y fiscalmente sólido para el éxito!**

Estimados padres, tutores y residentes del distrito escolar de Central Islip,

La Junta de Educación de Central Islip ha adoptado por unanimidad el presupuesto propuesto para 2022-2023 que se encuentra bajo el límite de gravamen fiscal del 2 % del estado de Nueva York y representa un AUMENTO DE CERO GRAVAMEN DE IMPUESTOS para nuestros residentes. Este presupuesto, que se le pedirá que considere el 17 de mayo, representa un plan de gastos dedicado a la excelencia educativa para nuestros estudiantes. También se le pedirá que considere un proyecto de mejoras de capital de \$40 millones, que se estima que no planteará un aumento de la tasa de impuestos proyectada. Esta emisión de bonos representa una inversión en nuestro Distrito y mejorará la integridad y el valor de nuestros edificios y terrenos escolares. Consulte los detalles dentro de esta edición de The Budget Report.

El plan de gastos propuesto de \$248,768,021 representa un aumento de tasa de impuestos CERO. Este es un presupuesto fiscalmente responsable que se creó de una manera que responde a la educación de nuestros estudiantes y sensible a la capacidad de nuestros residentes para apoyar estos programas.

El Presupuesto 2022-2023 representa un plan de estudios equilibrado que satisface las necesidades de todos los estudiantes y mantiene la integridad de los programas educativos actuales y las nuevas iniciativas. Este presupuesto incluye pero no se limita a: Pre-K y Kindergarten de día completo; distancias actuales de transporte en autobús escolar, cursos universitarios de colocación avanzada (AP) que otorgan créditos, servicios de intervención académica diseñados para estudiantes con necesidades especiales, matemáticas, ciencias, artes del idioma inglés, idiomas extranjeros, ingeniería tecnológica, atletismo, música, arte extracurricular y programas después de la escuela, la escuela de verano de la escuela secundaria y nuestro programa de enriquecimiento de la escuela de verano de primaria. Continuamos con la incorporación paulatina de nuestra iniciativa de computadoras Chromebook 1 a 1 en cada salón de clases en todo el Distrito.

Este presupuesto apoya nuevas iniciativas que incluyen Playground Digital Resource para desarrollar habilidades fundamentales (grados K-2), My World Social Studies (grado 6), Science 21 (grados 4 y 5), Elevate Grade 7 y 8 Science, SuccessMaker Math AIS, American Historia de nuestro componente Nation-Digital y Project Imagine (grados 7 y 8), MyPerspectives (ELA de grado 9), comercio electrónico (crédito universitario) y conjuntos, probabilidad y lógica (crédito universitario). También se incluyen medidas de seguridad adicionales y los costos anticipados de la escuela chárter.

Tómese un momento para hojear este folleto, que destaca el presupuesto y el plan de mejoras de capital.

Este presupuesto representa un programa educativo que responde a las necesidades de nuestros estudiantes y la comunidad. Su participación en el proceso de votación es esencial.

#### Junta de Educación

Norman A. Wagner, Presidente • Luis Alcantara, Vice Presidente  
Daniel Devine • Michele Harriott • Glenn C. Mitchell • Jim Musumeci • Debra Cavanagh

Atentamente,  
Norman A. Wagner  
Presidente, Junta de Educación

Sra. Sharon A. Dungee  
Superintendente de Escuelas

# SCHOOL BUDGET SUMMARY

## RESUMEN DEL PRESUPUESTO ESCOLAR

	Proposed Budget Presupuesto propuesto 2022/2023	Adopted Budget Presupuesto adoptado 2021/2022
General Support <i>Apoyo general</i>	26,119,147	24,655,296
Instruction <i>Instrucción</i>	130,235,653	120,236,699
Transportation <i>Transporte</i>	13,704,426	12,167,186
Employee Benefits <i>Beneficios para empleados</i>	68,298,539	63,770,128
Debt Service <i>Servicio de deuda</i>	8,463,256	7,305,775
Transfer to Capital Fund <i>Transferencia a Fondo de Capital</i>	1,000,000	0
Transfer to Cafeteria Fund <i>Transferencia al Fondo de la Cafetería</i>	150,000	0
Transfer to Special Aid Fund <i>Transferencia al Fondo de Ayuda Especial</i>	797,000	297,000
<b>Total Total</b>	<b>248,768,021</b>	<b>228,432,084</b>
<b>Receipts Ingresos</b>		
State Aid <i>Ayuda estatal</i>	147,252,211	126,916,274
Pilot <i>Piloto</i>	4,050,000	4,050,000
Other Revenue <i>Otros ingresos</i>	4,150,000	4,150,000
<b>Subtotal Receipts Subtotal de recibos</b>	<b>155,452,211</b>	<b>135,116,274</b>
<b>Balance to be Raised by Tax Levy Saldo sera recaudado por el impuesto</b>	<b>93,315,810</b>	<b>93,315,810</b>
<b>Grand Total: Revenues Gran total: Ingresos</b>	<b>248,768,021</b>	<b>228,432,084</b>

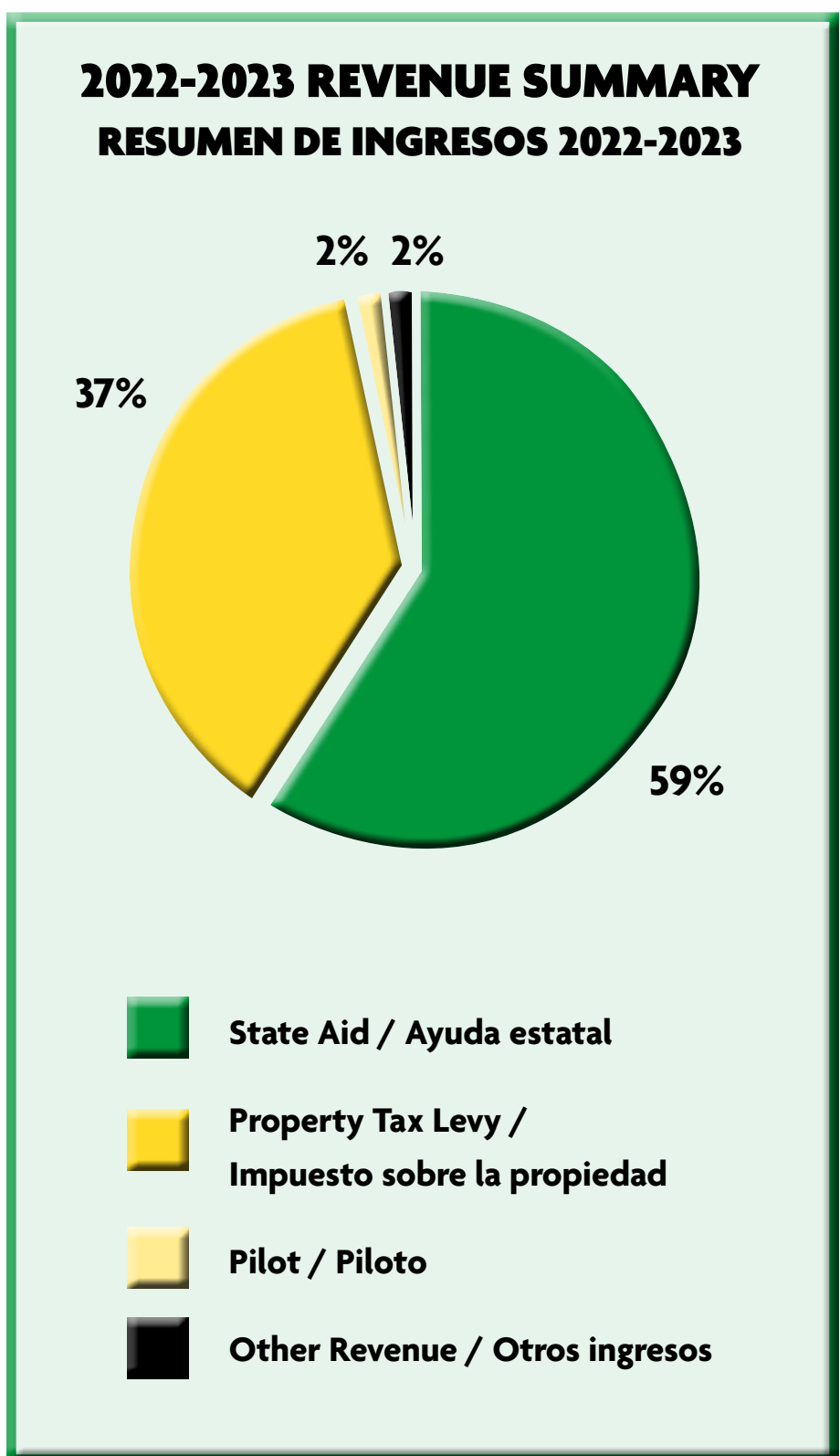
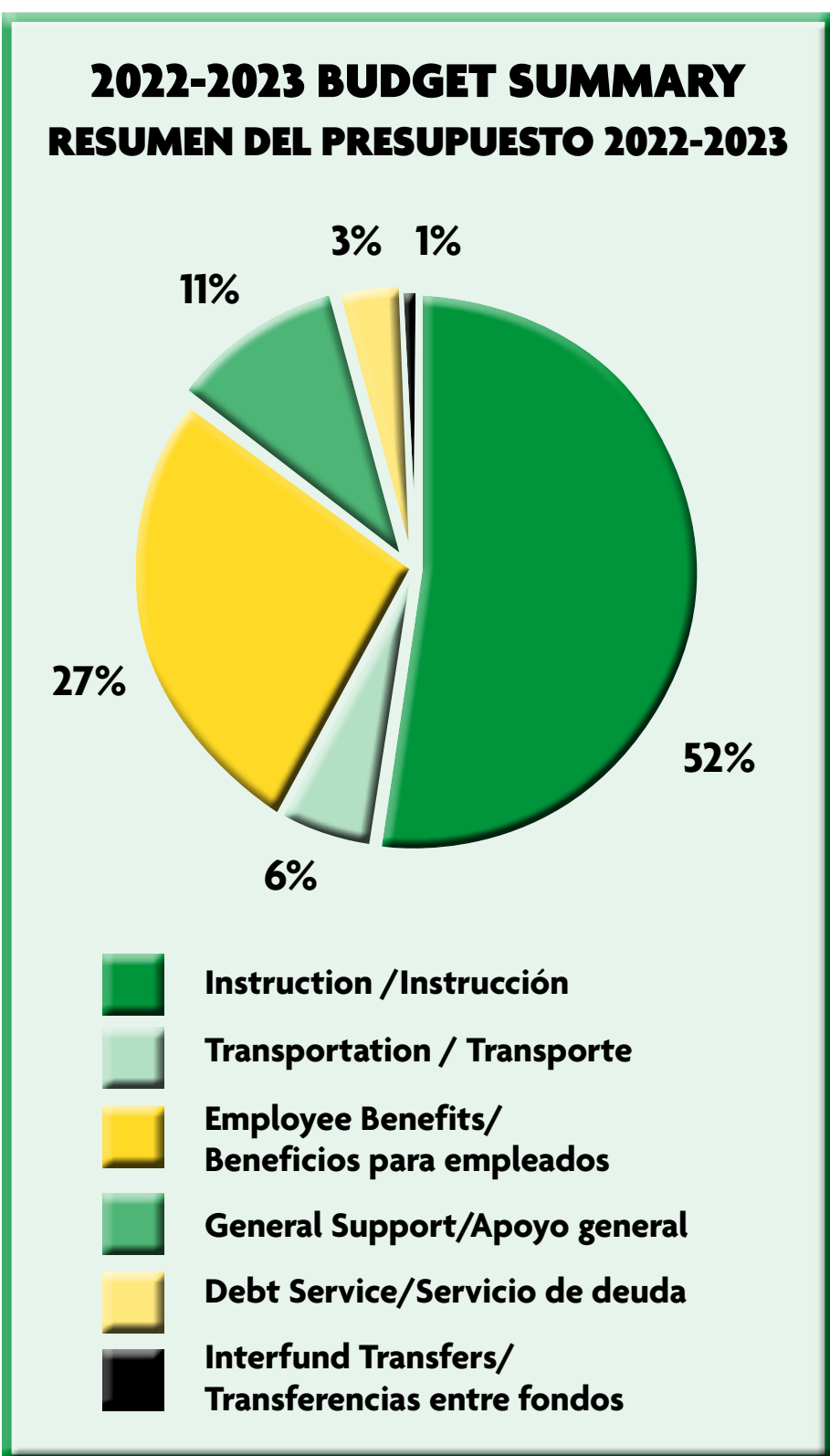

## Effect of Budget on School Taxes Efecto del presupuesto en los impuestos escolares

Central Islip Homestead  
(Assessed at \$40,000)  
Hogares en Central Islip  
(Evaluado en \$40,000)

Proposed Budget  
Proyecto del  
Presupuesto

Estimated Tax Rate (2022-2023)  
Per \$100 of assessed valuation  
Estimada Tasa de Contribución  
(2022-2023) Por \$100 del valor  
de la tasación

\$21.57

Current Tax Rate for 2021-2022  
Tasa de impuesto  
actual para 2021-2022

\$21.57

Yearly Average Estimated Change  
Disminución promedio anual

- 0 -

Monthly Average Estimated Change  
Disminución promedio mensual

- 0 -

**There are a number of factors that contribute to the change in a homeowner's tax bill each year. These include changes in: assessed value, tax levy, adjusted base proportions and other exemptions. For the 2022/2023 school year, there will be no increase in the tax levy.**

**Hay una serie de factores que contribuyen a el cambio en la factura de impuestos de un propietario cada año. Estos incluyen cambios en: valor catastral, gravamen fiscal, proporciones básicas ajustadas y otras exenciones. Para el año escolar 2022/2023, no habrá ningún aumento en la recaudación de impuestos.**

## NEW IN THIS BUDGET

The proposed 2022-2023 Budget includes a number of new enrichment programs, advanced placement courses, and academic intervention service initiatives designed for students to succeed at all grade levels.

## NUEVO EN ESTE PRESUPUESTO

El presupuesto propuesto para 2022-2023 incluye un número de nuevos programas de enriquecimiento, cursos de colocación avanzada e iniciativas de servicio de intervención académica diseñadas para que los estudiantes tengan éxito en todos los grados.



Healthy school meals and good eating habits contribute to student performance, wellness and better attendance.

Las comidas escolares saludables y los buenos hábitos alimenticios contribuyen al desempeño, bienestar y mejor asistencia estudiantil.

### PROPOSITION I

Asks for your consideration of a \$248,768,021 Budget for the 2022-2023 School Year. This Budget represents no increase to the tax levy and is under the 2% tax levy cap.

### PROPOSITION II

Proposition II asks you to consider a \$40 million capital construction project which includes improvements on all school buildings. It is estimated that there will be no tax rate increase for approval of Proposition II.

### PROPUESTA I

Solicita su consideración de un presupuesto de \$248,768,021 para el año escolar 2022-2023. Este presupuesto no representa aumento de la tasa de impuestos y está por debajo del tope de tasa de impuestos del 2%.

### PROPUESTA II

La Propuesta II le pide que considere un capital de \$40 millones proyecto de construcción que incluye mejoras en todos edificios escolares. Se estima que no habrá tasa impositiva aumento por aprobación de La Proposición II.



Members of Central Islip School District's CSEA team were hard at work around the clock plowing snow and removing ice accumulations from the past winter's brutal storms so that driveways, pavements and sidewalks were safe for everyone to come to school. Superintendent of Schools, Ms. Sharon A. Dungee stopped by to offer warm greetings on behalf of the Central Islip School Community and to acknowledge the team for their extraordinary efforts.

Los miembros del equipo CSEA del Distrito Escolar de Central Islip trabajaron arduamente las 24 horas arando la nieve y removiendo las acumulaciones de hielo de las brutales tormentas del invierno pasado para que los caminos de acceso y las aceras fueran seguros para que todos vinieran a la escuela. Superintendente de Escuelas, la Sra. Sharon A. Dungee, se detuvo para ofrecer un cálido saludo en nombre de la comunidad escolar de Central Islip y reconocer al equipo por sus extraordinarios esfuerzos.

# PROPERTY TAX REPORT CARD

## INFORME DE IMPUESTOS A LA PROPIEDAD

2021-2022 Budget  
Presupuesto

Budgeted 2022-2023  
Presupuestado

**Total Spending Gasto Total**

\$228,432,084

**\$248,768,021**

**Total Estimated School Tax Levy**

\$93,315,810

\$93,315,810

**Totales Estimados de Impuestos Escolares**

**Public School Enrollment (Projected)**

7,527

7,737

**Matriculación en Escuelas Públicas (Proyectada)**



*Central Islip School District's nationally proclaimed, award-winning Music Program is included in this Budget.*

*El Programa de Música premiado y proclamado a nivel nacional del Distrito Escolar de Central Islip está incluido en este Presupuesto.*

### HIGHLIGHTS IN THE PROPOSED 2022-2023 BUDGET

The proposed 2022-2023 Budget advances educational opportunities, for students in our District. Central Islip students continue to thrive in academics, athletics, the arts and community service. This Budget includes but is not limited to:

- Pre-K & Full Day Kindergarten
- English Language Arts
- Science
- Social Studies
- Foreign Language
- Advanced Placement & College Credit-bearing Courses
- Technology & Chromebooks for all Students
- Current School Bus Transportation Distances
- Varsity & JV Sports
- Music
- Art
- Free Breakfast & Lunch daily for all students
- Robotics
- Beginning & Advanced Engineering
- Districtwide Security
- New Elementary Digital Programs to build Foundational Skills
- New High School college credit-bearing courses
- Additional Security Officers
- More...

### ASPECTOS DESTACADOS DEL PRESUPUESTO PROPUESTO PARA EL 2022-2023

El presupuesto propuesto para 2022-2023 promueve las oportunidades educativas para los estudiantes de nuestro distrito. Los estudiantes de Central Islip continúan prosperando en lo académico, el atletismo, las artes y el servicio comunitario. Este presupuesto incluye pero no se limita a:

- Prekínder y jardín de infantes de día completo
- Artes del lenguaje inglés
- Ciencia
- Ciencias Sociales
- Idioma extranjero
- Cursos de colocación avanzada y con créditos universitarios
- Tecnología y Chromebooks para todos los estudiantes
- Distancias actuales de transporte en autobús escolar
- Deportes universitarios y JV
- Música
- Arte
- Desayuno y almuerzo gratis todos los días para todos los estudiantes
- Robótica
- Ingeniería básica y avanzada
- Seguridad en todo el distrito
- Nuevos programas digitales elementales para desarrollar habilidades fundamentales
- Nuevos cursos con créditos universitarios en la escuela secundaria
- Oficiales de seguridad adicionales
- Mas...

# CAPITAL BOND

Proposition II asks for your consideration of a \$40 million bond initiative which, if approved, would address various Districtwide capital improvements. Approval of this proposition would not increase taxes, as payments for the proposed work would replace expiring debt payments. As a result, no new tax revenue will be needed to support these capital improvements.

This bond referendum prioritizes much-needed repairs and represents an investment in our aging facilities. The majority of work would be done over summer months, during the school year when classes are not in session, and would be completed in the 2023-24, 2024-25 and 2025-26 school years.

The list of projects was established and prioritized based on a walk through by the District architect and engineers as part of a mandatory New York State Education Department Building Condition Survey.

The majority of projects in the bond are essential infrastructure initiatives including roof repairs on all buildings, as well as enhancements to benefit the education of our students.

Projects include but are not limited to:

## Central Islip High School

- \* locker replacements
- \* tennis court replacements
- \* baseball & softball synthetic field renovation
- \* roof replacement & masonry repairs
- \* pool refinishing
- \* elevator modernization
- \* 1st fl. circle classroom renovations
- \* hot water heater replacement

## Reed Middle School

- \* track/field renovation
- \* home & careers room renovation
- \* roof replacement & masonry repairs
- \* locker replacements
- \* elevator modernization
- \* wellness center renovation
- \* pavement reconstruction
- \* septic system replacement

## Alfano Elementary School

- \* classroom floor tile replacement
- \* roof replacement & masonry repairs
- \* classroom ceiling replacement
- \* hot water heater replacement
- \* HVAC upgrades

## Cordello Elementary School

- \* classroom floor tile replacement
- \* roof replacement & masonry repairs

## Morrow Elementary School

- \* classroom floor tile replacement
- \* roof replacement & masonry repairs

## Mulligan Elementary School

- \* classroom floor tile replacement
- \* roof replacement & masonry repairs
- \* stage curtains/lighting

## Mulvey Elementary School

- \* classroom floor tile replacement
- \* roof replacement & masonry repairs
- \* heating system replacement

## O'Neill Elementary School

- \* classroom floor tile replacement
- \* roof replacement & masonry repairs

## CAPITAL IMPROVEMENT PLAN PLAN DE MEJORA DE CAPITAL

Alfano Elementary	\$3,473,000
Cordello Elementary	\$2,417,000
Morrow Elementary	\$3,557,000
Mulligan Elementary	\$4,485,000
Mulvey Elementary	\$4,375,000
O'Neill Elementary	\$3,100,000
Reed Middle School	\$5,038,000
Central Islip HS	\$13,555,000

**Total Project Cost \$40,000,000**

**Costo total del proyecto**



Aerial View artist's rendering of the high school campus.

Representación artística de vista aérea del campus de CIHS.

# BONO DE CAPITAL

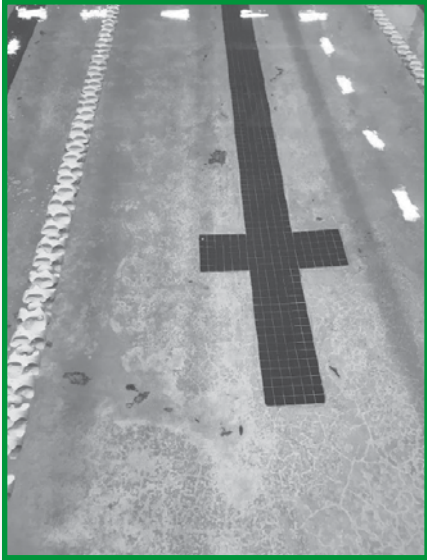

CIHS Pool  
Piscina CIHS



Cracked tennis courts  
Canchas de tenis quebradas



Track repair  
Reparación de vías



Reed Lockers replaced  
Reemplazos de casilleros en Reed

La Propuesta II solicita su consideración de una iniciativa de bonos de \$40 millones que, de aprobarse, abordaría varias mejoras de capital en todo el Distrito. La aprobación de esta propuesta no aumentaría los impuestos, ya que los pagos por el trabajo propuesto reemplazarían los pagos de la deuda vencida. Como resultado, no se necesitarán nuevos ingresos fiscales para respaldar estas mejoras de capital.

Este referéndum de bonos prioriza reparaciones muy necesarias y representa una inversión en nuestras antiguas instalaciones. La mayor parte del trabajo se realizaría durante los meses de verano, durante el año escolar cuando las clases no están en sesión, y se completaría en los años escolares 2023-24, 2024-25 y 2025-26.

La lista de proyectos se estableció y priorizó en base a un recorrido realizado por el arquitecto y los ingenieros del Distrito como parte de una encuesta obligatoria sobre las condiciones de los edificios del Departamento de Educación del Estado de Nueva York.

La mayoría de los proyectos del bono son iniciativas de infraestructura esencial que incluyen reparaciones de techos en todos los edificios, así como mejoras para beneficiar la educación de nuestros estudiantes.

Los proyectos incluyen pero no se limitan a:

## Escuela Secundaria de Central Islip

- \* reemplazos de casilleros
- \* reemplazos de canchas de tenis
- \* renovación sintético del campo de béisbol y softbol
- \* reemplazo de techos y reparaciones de albañilería
- \* restauración de piscinas
- \* modernización de ascensores
- \* renovaciones del aula circular en el 1er piso
- \* reemplazo de calentador de agua caliente

## Escuela Intermedia Reed

- \* renovación de pista/campo
- \* renovación de la sala de hogar y carreras
- \* reemplazo de techo y reparaciones de albañilería
- \* reemplazos de casilleros
- \* modernización de ascensores
- \* renovación del centro de bienestar
- \* reconstrucción del pavimento
- \* reemplazo del sistema séptico

## Escuela Primaria Alfano

- \* reemplazo de losetas del piso del salón de clases
- \* reemplazo de techo y reparaciones de albañilería
- \* reemplazo del techo del salón de clases
- \* reemplazo de calentador de agua caliente
- \* Actualizaciones de climatización

## Escuela Primaria Cordello

- \* reemplazo de losetas del piso del salón de clases
- \* reemplazo de techo y reparaciones de albañilería

## Escuela Primaria Morrow

- \* reemplazo de losetas del piso del salón de clases
- \* reemplazo de techo y reparaciones de albañilería

## Escuela Primaria Mulligan

- \* reemplazo de losetas del piso del salón de clases
- \* reemplazo de techo y reparaciones de albañilería
- \* cortinas de escenario/iluminación

## Escuela Primaria Mulvey

- \* reemplazo de losetas del piso del salón de clases
- \* reemplazo de techo y reparaciones de albañilería
- \* reemplazo del sistema de calefacción

## Escuela Primaria O'Neill

- \* reemplazo de losetas del piso del salón de clases
- \* reemplazo de techo y reparaciones de albañilería

Aerial View artist's rendering of the high school campus.

Representación artística de vista aérea del campus de CIHS.

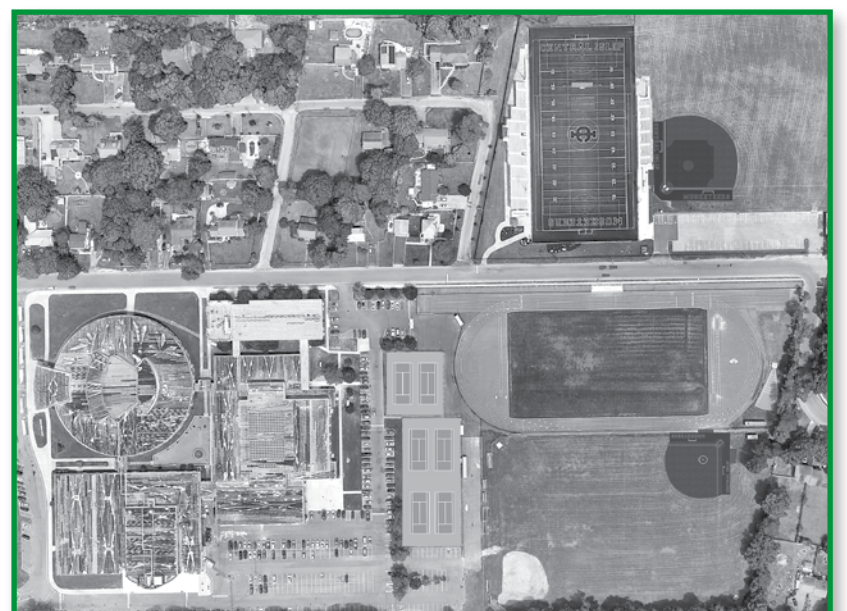

## BOARD OF EDUCATION

## JUNTA DE EDUCACIÓN



**Norman A. Wagner**  
PRESIDENT



**Luis Alcantara**  
VICE PRESIDENT



**Daniel Devine**  
MEMBER



**Michele Harriott**  
MEMBER



**Glenn Mitchell**  
MEMBER



**Jim Musumeci**  
MEMBER



**Debra Cavanagh**  
MEMBER



**Sharon A. Dungee**  
Superintendent of Schools  
*Superintendente de Escuelas*

The Board of Education consists of seven Members who are Residents of the Community, elected by the voters of the Central Islip School District. Each volunteers to serve a three-year term. The Members of the Board of Education do not receive any salary from the school district.

La Junta de Educación consta de siete Miembros que son Residentes de la Comunidad, elegidos por los votantes del Distrito Escolar de Central Islip. Cada uno se ofrece como voluntario para servir un término de tres años. Los Miembros de la Junta de Educación no reciben ningún salario del distrito escolar.

## VOTER ELIGIBILITY

Each year residents are asked to vote on the annual school budget and to elect school board members. To be eligible to cast your ballot for this year's proposed budget and trustee election you must be:

- A citizen of the United States 18 years of age or older
- A resident of the Central Islip School District for 30 days prior to the vote
- Registered to vote. (You are registered if you have voted in our school district during the past four years, or if you have voted in the general political elections).
- Students meeting these requirements are encouraged to vote.

## ELIGIBILIDAD DEL VOTANTE

Cada año se le pide a los residentes que voten sobre el presupuesto escolar anual y que elijan a los miembros de la Junta Escolar. Para ser elegible para emitir su voto para el presupuesto propuesto para este año y la elección de fiduciario, debe ser:

- Ciudadano de los Estados Unidos de 18 años de edad o mayor.
- Un residente del Distrito Escolar de Central Islip por 30 días antes de la votación.
- Registrado para votar. (Está registrado si ha votado en nuestro Distrito Escolar durante los últimos cuatro años, o si ha votado en las elecciones políticas generales).
- Se alienta a los estudiantes que cumplan con estos requisitos para votar.



Science is an integral part of the curriculum as elementary students learn about DNA extraction during Cold Spring Laboratory's visit to CI Schools.

La ciencia es una parte integral del plan de estudios, ya que los estudiantes de primaria aprenden sobre la extracción de ADN durante la visita del Laboratorio Cold Spring a las escuelas de CI.



Students in all grades, Districtwide, are learning across all disciplines on Chromebooks, laptops, and tablets. Alfano Pre-k teacher, Mrs. Laurie Rios, is delivering instruction to one of CI's Littlest Learners.

Los estudiantes de todos los grados, en todo el Distrito, están aprendiendo en todas las disciplinas en Chromebooks, computadoras portátiles y tabletas. La maestra de Prekínder de Alfano, la Sra. Laurie Rios, está impartiendo instrucción a uno de los estudiantes más pequeños de CI.